

4. Alojamiento y condiciones de vida

Principales resultados

- 7 de cada 10 estudiantes reside en el domicilio habitual, sea el de sus padres o de un familiar. En el caso de España el 64,3% y en el de los estudiantes de la Universitat de València un 76,4%.
- Un 80% de los estudiantes de edad comprendida entre 30 y 39 años aún reside con sus padres.
- Sólo un 6,4% de los estudiantes considera poco satisfactorias sus condiciones de vida.
- Los casados, viudos y divorciados son los menos satisfechos con sus condiciones de vida.



Gráfico 10. Tipo de alojamiento de los estudiantes. Fuente: Elaboración propia y EUROSTUDENT.



Gráfico 11. Tipo de alojamiento de los estudiantes. Fuente: Elaboración propia.

Las condiciones socioeconómicas familiares y culturales, la existencia de ayudas públicas a la movilidad (política de becas) y la cercanía de los centros universitarios influyen notablemente en el tipo de alojamiento seleccionado por los estudiantes.

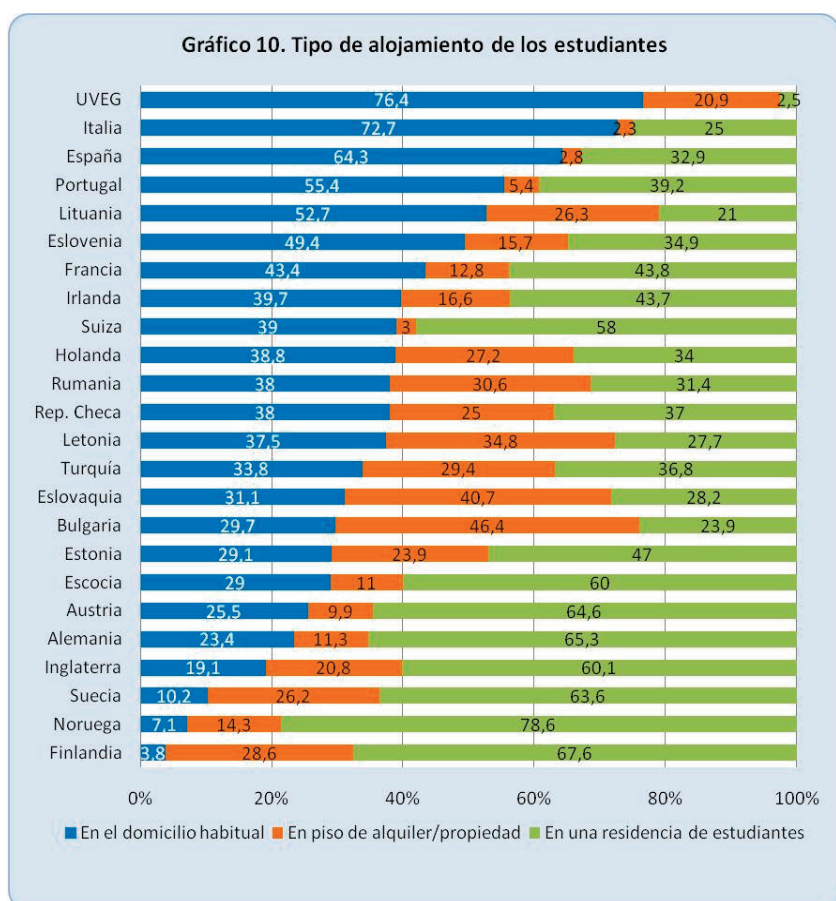
El Gráfico 10 compara las tipologías de alojamiento de los estudiantes universitarios europeos de los países analizados por EUROSTUDENT con los datos obtenidos de la encuesta para los estudiantes de la Universitat de València. Los datos de EUROSTUDENT confirman que los estudiantes universitarios españoles tienen poca movilidad. Después de Italia, España es el país con mayor porcentaje de estudiantes universitarios (64,3%) que se alojan en el domicilio familiar. En el caso de los estudiantes de la Universitat de València este porcentaje alcanza el 76,4%.

Estos datos muestran una dicotomía en el tipo de alojamiento entre los países europeos nórdicos y los mediterráneos. Esta característica en la Universitat de València se manifiesta con la misma tendencia que, por ejemplo, en Italia y Portugal, en fuerte contraste con Noruega y Finlandia, donde menos del 10% los estudiantes se alojan en el domicilio habitual.

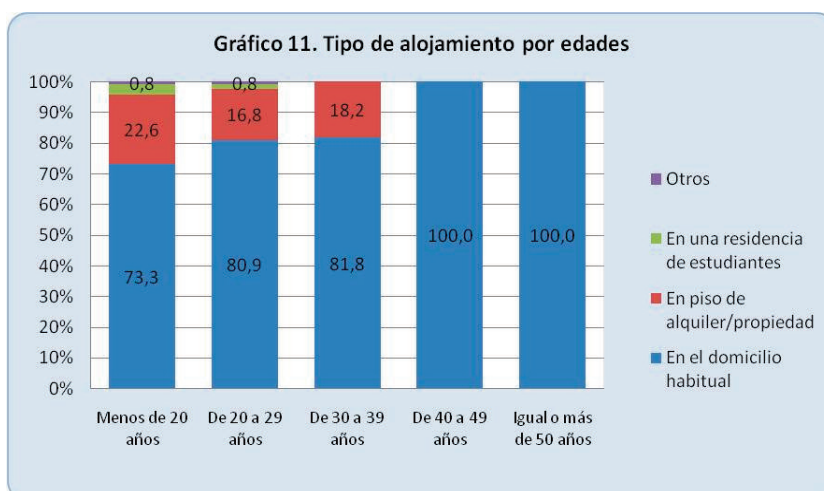
Resulta evidente que los resultados anteriores están influidos por la edad de los estudiantes. El Gráfico 11 permite observar que conforme aumenta la edad mayor es la proporción de los estudiantes que viven en el domicilio propio. En otros términos, ningún estudiante mayor de 30 años vive en residencia estudiantil y ninguno de más de 40 años en piso de estudiantes. Esta elección de la residencia de los padres o familiar frente al de piso en alquiler o residencia constata que la mayor parte de los estudiantes



Gráfico 12. Satisfacción general de las condiciones de vida. Fuente: Elaboración propia.



Gráfico 13. Satisfacción general de las condiciones de vida por tipo de domicilio. Fuente: Elaboración propia.

son locales, no sólo de la provincia sino de la ciudad de Valencia o alrededores.

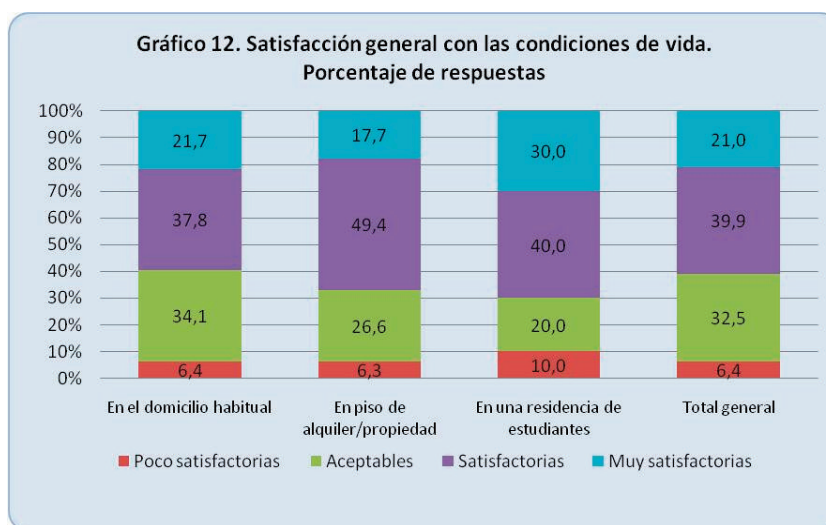
La siguiente cuestión es analizar si esta dependencia del núcleo familiar origina malestar o incomodidad en los estudiantes en esta época de su vida. El Gráfico 12 muestra que esto no sucede, puesto que sorprendentemente sólo un 6,4% de los estudiantes de nuevo ingreso de la Universitat de València consideran poco satisfactorias sus condiciones de vida, con independencia del tipo de alojamiento del estudiante. Asimismo sólo el 6,4% de los estudiantes que viven en el domicilio habitual está insatisfecho con esta circunstancia.

El Gráfico 13 nos ofrece un indicador sintético del grado de satisfacción de los estu-

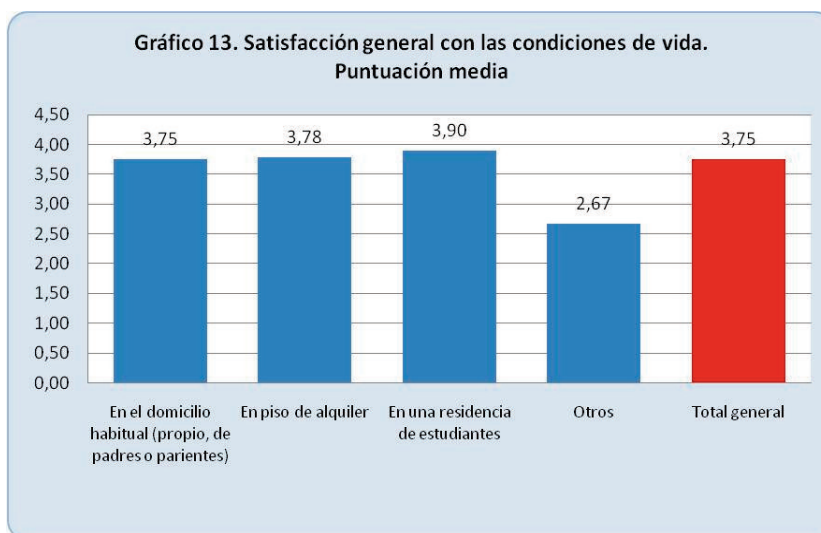
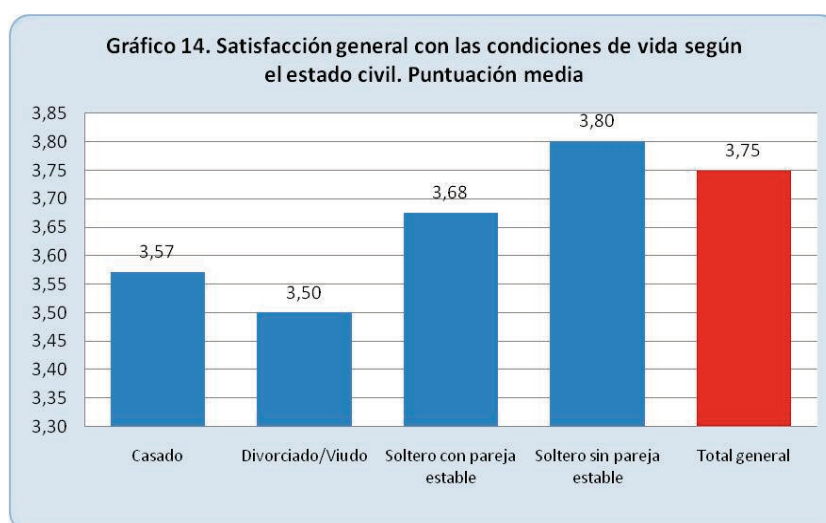

Gráfico 14. Satisfacción general de las condiciones de vida según estado civil. Fuente: Elaboración propia.

diantes de nuevo ingreso de la Universitat de València. Este indicador se obtiene asignando una puntuación de 1 a 5 en función del grado de satisfacción y ponderando por el porcentaje de respuestas. En general se observa que los estudiantes de la Universitat están satisfechos con sus condiciones de vida (3,75) y los más satisfechos son los que viven en residencias de estudiantes (3,9).

El Gráfico 14 analiza la relación entre la satisfacción con las condiciones de vida y el estado civil de los estudiantes. Los resultados indican que los casados, viudos y divorciados son los menos satisfechos con sus condiciones de vida, con una puntuación media de 3,57 y 3,5 puntos respectivamente. Los más satisfechos son los solteros sin pareja estable (3,8). Estos resultados parecen demostrar que, en el periodo de formación, los estudiantes que eligen no tener ningún tipo de relación estable pueden realizarse mejor en los distintos ámbitos de su vida presentando un nivel de satisfacción mayor. Sin embargo, el desarrollo de la actividad académica con obligaciones familiares parece ser menos transparente, generando un grado de insatisfacción mayor que la media.